



PODER LEGISLATIVO DE JUARA - MATO GROSSO



Ofício nº 007/GVCI/2018

Juara - MT, 28 de Maio de 2018.

Excelentíssimo Senhor
José Medeiros
Senador da República
Brasília - DF

José Medeiros -- Senador

Protocolo nº 279/2018 – 05/06/2018

Assunto: Ofício nº 007/GVCI/2018 – Solicitamos a possibilidade de fazer gestão junto ao Ministério da Educação para a construção da escola na linha 3 (três), cadastrada no Fundo Nacional de Desenvolvimento da Educação – FNDE.

Excelentíssimo Senador,

Notoriamente a escola é de suma importância em nossas vidas, pois é uma instituição com papel essencial na sociedade tendo entre seus objetivos a formação de cidadãos, viabilizando a inclusão social, transformando e melhorando a vida humana entre outros aspectos sociais. No âmbito da zona rural, além destes fatores, ajuda a combater o êxodo rural, assim fortalecendo a agricultura familiar.

Nesse verto, pode-se observar que a Carta Magna aduz como direito fundamental a educação, conforme versa o art. 205:

Art. 205. A educação, direito de todos e dever do Estado e da família, será promovida e incentivada com a colaboração da sociedade, visando ao pleno desenvolvimento da pessoa, seu preparo para o exercício da cidadania e sua qualificação para o trabalho.

Desta forma, devemos primar por políticas públicas voltadas a salutar a educação tanto no perímetro urbano como rural.

Nesse ínterim, considerando a grande extensão territorial do Município de Juara – MT, que dispõe em sua zona rural de vários assentamentos, entre eles o do INCRA Japuranã P. A. Vale dos Arinos, onde os assentados estão a mais de quinze anos.

Considerando que a escola municipal Santa Clara que fica mais próxima no assentamento P.A. Vale do Arinos não tem condições adequadas para atividades, uma vez que sua edificação é de madeira e não possui climatizadores (ar-condicionado).

Considerando que na linha 3 (três) do P.A. Vale do Arinos e o local mais centralizado para a construção de uma unidade escolar, pois gerará economicidade aos cofres públicos com transporte escolar e melhorará a qualidade do ensino, devido os alunos que moram na linha 5 (cinco) do P.A. Vale do Arinos permanecem mais de 6 (seis) horas para chegar na escola atual.

Considerando que as estradas no período da chuva ficam em péssimas condições, colocando em risco a integridade física dos alunos.



PODER LEGISLATIVO DE JUARA - MATO GROSSO



Considerando que a construção de uma unidade escolar na linha 3 (três) atenderá mais de 300 (trezentas) famílias.

Considerando que ao proporcionar educação de qualidade as famílias do campo ajudam a combater a evasão rural.

Considerando que essa demanda é um clamor dos assentados que já vem se arrastando por vários anos, conforme cópia dos Ofícios nº 06/2018, da Associação dos Pequenos Produtores Rurais da Toca da Onça e Ofício nº 20/2018 do Sindicato dos Trabalhadores Rurais.

Solicitamos a Vossa Excelência a possibilidade de fazer gestão junto ao Ministério da Educação para a construção da escola cadastrada no Fundo Nacional de Desenvolvimento da Educação - FNDE, conforme justifica do projeto anexa.

Certos da vossa sensibilidade ante ao que o caso requer, colhemos do ensejo para elevar protestos de estima e distintas considerações.

Atenciosamente,

Francisco Valtênio Sales Ferreira
(Chico do Indea)
Vereador

João Batista Rissotti
(João Rissotti)
Vereador



PODER LEGISLATIVO DE JUARA - MATO GROSSO



JUSTIFICATIVA ESCOLA MUNICIPAL SANTA CLARA

LINHA 3

O atendimento ao ensino fundamental nas escolas do campo é realizado em parceria simbólica com a rede estadual, a rede estadual atende em 02 escolas estaduais, com infraestrutura adequada alunos de 6 a 14 anos do 1º ao 9º ano, quanto ao município o atendimento acontece em dez (10) escolas da rede municipal, sendo da seguinte forma: (04) escolas em condições não adequada totalmente para atender os alunos, as demais inadequadas, necessita-se de novas unidades para atendimento da população de 6 a 14 anos no campo no território dos assentamentos em decorrência da demanda escolar existente, com infraestrutura e condições adequadas de segurança, habitabilidade e sustentabilidade para possibilitar uma jornada escolar adequada, bem como cumprir o plano municipal de educação.

Diante desta realidade em especial na região dos Assentamentos pleiteia-se esta unidade abaixo descrita em decorrência dos seguintes motivos:

- Necessito expandir a rede da escola ampliando as vagas, inicialmente nucleando as linhas de transporte Escolar da Escola Municipal Tancredo Neves na linha 05 Gleba Bom Sucesso e Escola Municipal Santa Clara na linha Paredão, linha Gleba Japuranã 01, 02 e 03 e linha 03 dos assentamentos localizados nas regiões próximas para diminuir o tempo dos estudantes dentro dos veículos.
 - A região hoje que está em funcionamento da unidade multiano (1º ao 9ºano) atende 57 alunos na Escola Municipal Santa Clara e 16 alunos na Escola Municipal Tancredo Neves em salas com organização mistas em condições mínimas de funcionamento sem sala de leitura, espaço de recreação nem área verde, bem como há um descontentamento da comunidade escolar da localização da escola.
- **01 unidade escolar do campo na Linha 3, Projeto do FNDE:**

O projeto do Espaço Educativo Rural de 4 (quatro) Salas de Aula com quadra na Linha 3 Escola Santa Clara para atendimento de até 240 alunos, em dois turnos (matutino e vespertino). Foi considerada como ideal a implantação dessas escolas em



PODER LEGISLATIVO DE JUARA - MATO GROSSO



terreno retangular com medidas de 80m de largura por 50m de profundidade e declividade máxima de 3%.

Escola 04 Salas com Quadra - Projeto FNDE

Tipo de Projeto:

Projeto FNDE

Categoria:

Construção

Alunos Atendidos: 240 alunos em dois turnos (120 integrais)

Valor da Obra escola 04 salas com quadra: R\$ 1.656.147,18

Detalhes

Escola 04 Salas com Quadra - Projeto FNDE

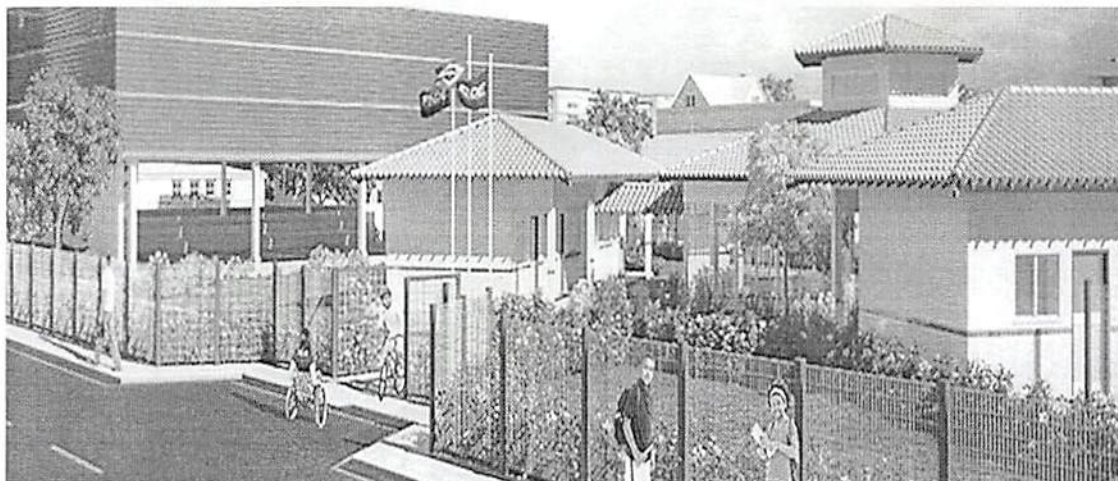

Projeto Espaço Educativo Urbano e Rural - 4 salas com Quadra coberta

O projeto do Espaço Educativo Rural e Urbano de 4 Salas de Aula destina-se à construção de escola de um pavimento, a ser implantada nas diversas regiões do Brasil, em áreas urbanas ou rurais. Trata-se do mesmo projeto, mas esta versão possui uma Quadra coberta com vestiário anexo.

Quantidade de Salas de aula: 4 salas

Salas I a IV - para atendimento de 6 a 14 ano: 4 salas para 30 alunos cada.

Capacidade de atendimento: 240 alunos em dois turnos (120 integrais)

Metragem mínima do terreno: 80m x 50m (4.000,00 m²)

Método construtivo: Convencional em alvenaria



PODER LEGISLATIVO DE JUARA - MATO GROSSO

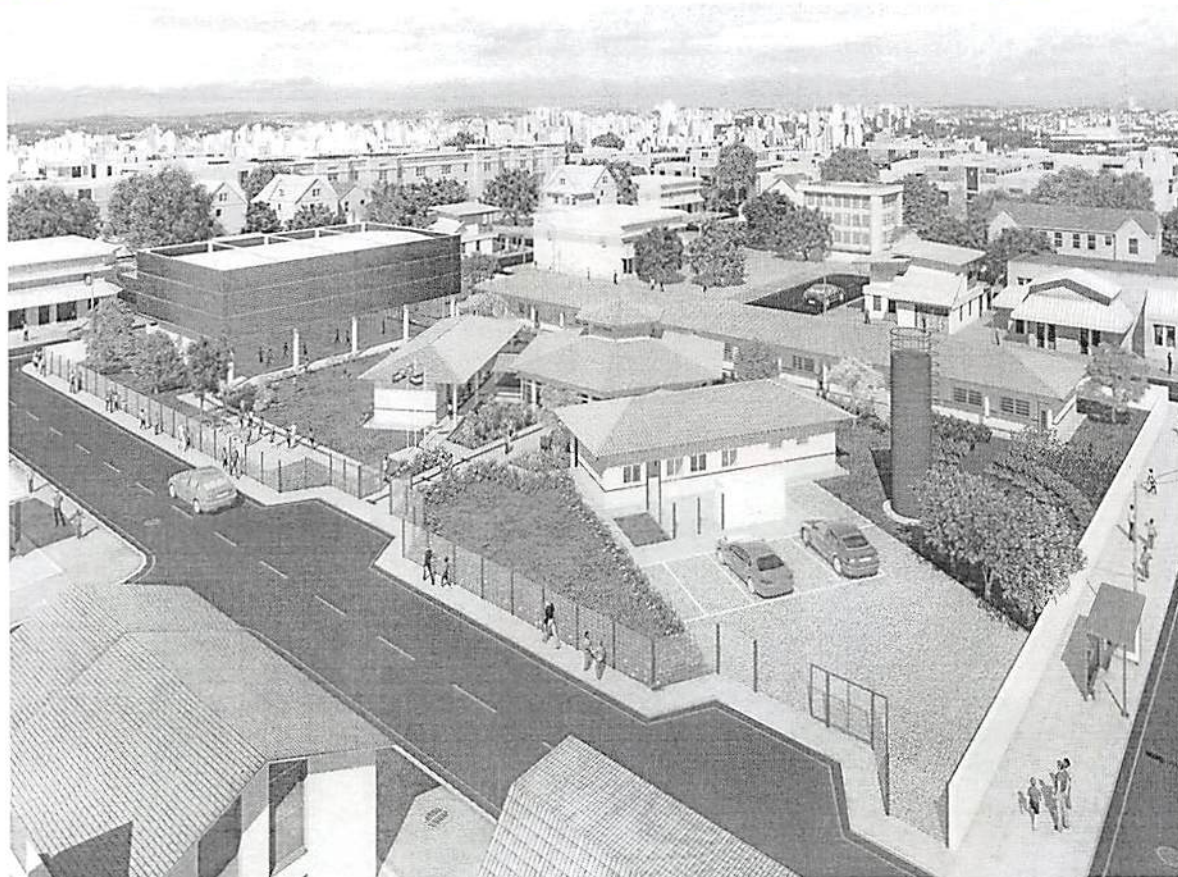

Site: www.juara.mt.leg.br

Rua Nelson Taborda Lacerda, 59-S - Centro - Telefax (66) 3556-1260 - CEP 78.575-000 - Juara - MT

E-mail: camarajuara@hotmail.com



SINDICATO DOS TRABALHADORES RURAIS DE JUARA-MT

Data de Fundação: 25/04/1982

Filiado a



OF.20/2018

Juara/MT, 28 DE FEVEREIRO DE 2018.

ILMO SENHOR
JOÃO BATISTA RISSOTTI
PRESIDENTE DA CAMARA

Câmara Municipal de Juara - MT



PROTOCOLO GERAL 187
Data: 01/03/2018 Horário: 17:17
Administrativo -

O Sindicato dos Trabalhadores e Trabalhadoras Rurais de Juara, situado na Rua Curitiba nº 529 s, Centro vem através deste primeiramente cumprimentar Vossa Senhoria e na oportunidade estar ressaltando a importância da centralização da Escola Municipal Santa Clara na comunidade do PA Vale do Arinos, onde os pais de alunos iniciaram um movimento com as demais famílias, onde realizaram uma ata e um abaixo assinado.

A solicitação da construção de uma escola a ser localizada na linha três teve início no ano de 2017, onde a associação protocolou vários ofícios endereçados a autoridades competentes, com suas justificativas. Com a aprovação da escola estadual uma vez que a construção desta na linha três traria como já dita, benefícios imensos aos assentados, por causa de sua centralidade geográfica, quando poderia beneficiar a todos. Tendo em vista que onde se localiza a escola hoje não a possibilidade de área de lazer e água em abundância. Queremos ressaltar que a centralização na linha três existe todos esses mecanismos que favorecem em todos os requisitos, água em abundancia, espaço já cedido e energia elétrica. Retornamos a falar sobre a importância de uma audiência pública, com todos os assentados do Vale do Arinos.

Sendo o que tínhamos para o momento, aproveitamos para enviar nossas saudações sindicais.

MARIA APª TELES DE BRITO
PRESIDENTE

do dia dezessete de fevereiro de dois mil e dez, os pais ou responsáveis dos alunos a Escola Santo Clara no P.A. Vale de Arinos venhamos através desta Ata pedir a Centralização Escola Municipal Santo Clara.

Motivo: Com a Centralização da Escola Municipal Santo Clara na comunidade e escola na linha 3 P.A. Vale de Arinos, a distância que os alunos percorrem até chegar ao local que a Escola se encontra diminuirá com a centralização.

Distância: Da linha cinco até ao local que hoje se encontra da 48 Km, com a Centralização andará 22 Km.

Da linha do Sen Milton andará 56 Km, com Centralização andará 35 Km.

Da linha 1 a andará na base de 22 Km normalmente.

E sugere-se o secretário de Educação, uma construção de uma Escola Especial garantida.

- 01- PATRICIA MARIA ARSENIO DE OLIVEIRA
- 02- Sonia Vilela Nunes
- 03- Lourdes A.º Vani de Oliveira
- 04- Zizeida Gomes de Moraes Silva
- 05- Lucineia M da Silva
- 06- Valdirene P.º Souza Santos
- 07- Eliane de Oliveira Lemos
- 08- Rosângela de Lima
- 09- Rosângela de Lima
- 010- Ruth Ester de Paula Oliveira

11. Maria Ina da Silva Santos
12. Betânia Celestina de Azevedo Oliveira
13. Sermenda Flores Alves Fernandes
14. Mona pp: U. Santos.
15. Jalcia Nunes de Almeida
16. ~~Andriana~~ ~~Conceição~~ do Silva
17. Tânia Renata de Almeida Madalena de Almeida
18. Rosana Fernandes Magalhães
19. Efigênia Nunes de Almeida Lopes
20. Sandra da Silva Santos
21. Adriano Hanka
22. Luciano Rodrigo Vandresen
23. Tilda Rodrigues
24. Marilza Felipe dos Reis
25. Sonete Ayres Dos Santos
26. Andriana Marize de Carvalho Oliveira
27. Glagula Naguel Buchelt
28. Rafaela Buchelt
29. Elaine Alves Teixeira
30. Berilene Rafinski dos Santos
31. Maria Aparecida
32. Jania Maria dos Santos Martin
33. José Rodrigues Nogueira
34. ~~Voltaire~~ ~~de~~ ~~Almeida~~
35. Silvana Oliveira de Souza
36. Geniane Stadler do Silva
37. Andriana Nicely da Rocha
38. José Milton da Silva
39. Marilene Lebrão Hickmann
40. Lúcia Schmeller Batista

- 41 Muro de Jericó
- 42 Muro de Jericó
- 43 Muro de Jericó
- 44 Muro de Jericó
- 45 Muro de Jericó
- 46 Muro de Jericó
- 47 Muro de Jericó
- 48 Muro de Jericó
- 49 Muro de Jericó
- 50 Muro de Jericó
- 51 Muro de Jericó
- 52 Muro de Jericó
- 53 Muro de Jericó
- 54 Muro de Jericó
- 55 Muro de Jericó

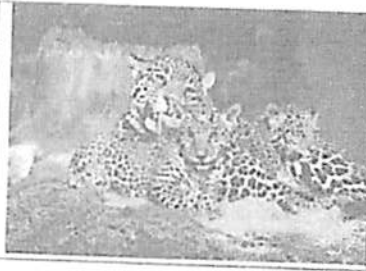

APRUTOCA

Associação Dos Pequenos Produtores Rurais
Toca Da Onça.
Estrada Juara / Juruena Km 180, P A Vale Do Arinos
Linha 03 e 04.
CNPJ: 05.075.711/0001-49
Juara-MT

JUARA-MT, 24 de Abril de 2018.

OFICIO 06/2018

Francisco Valtenio Sales Ferreira
Vereador

Câmara Municipal de Juara - MT



PROTOCOLO GERAL 509
Data: 02/05/2018 Horário: 15:53
Administrativo -

A Associação dos Pequenos Produtores Rurais Toca da Onça-APRUTOCA, inscrita no CNPJ: 05.075.711-0001-49 localizada na linha 03 e 04 PA Vale do Arinos - estrada de Juara / Juruena km 180 no Assentamento P.A Vale do Arinos no Município de JUARA-MT, vem através deste cumprimentar a vossa senhoria e na oportunidade estar pedindo encarecidamente que intervenha junto aos órgãos competentes, para que com a centralização da escola que os projetos e emendas sejam liberados, destinados para a centralização da linha 3 no P.A Vale do Arinos. Onde se encontra com 245 famílias, a 160 km de longitude da cidade. Pedimos que olhem com carinho para essas famílias, crianças e os pais que precisam da atenção de vocês para melhoria da qualidade de vida dessas crianças. E a melhoria no aprendizado do mesmo. Segue em anexo os ofício de nº01/2018 direcionado a Luciana Bezerra, ofício nº03/2018 direcionado ao Sindicato dos Trabalhadores Rurais e ofício de nº05/2018 direcionado ao Prefeito Interino do Município.

Sendo o que tínhamos para o momento desde já enviamos nossas saudações.

José Paulo de Oliveira
Presidente

Chico do Indea - Vereador

Protocolo nº 315/2018 - 02/05/2018

Assunto: Ofício nº 05/2018 Solicitada intervenção junto aos órgãos competentes em relação a projetos e emendas da centralização da escola da linha 3 no P. A Vale do Arinos. Encaminhando em anexo copia de Ofício Atº - Termos de Reuniões D. Oficial do Vereador Chico do Indea e João Rissotti

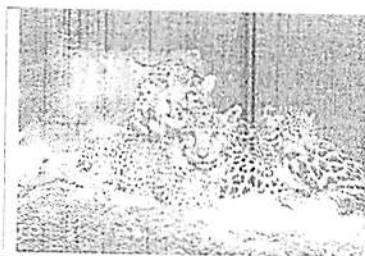

APRUTOCA

Associação Dos Pequenos Produtores Rurais
Toca Da Onça.
Estrada Juara / Juruena Km 180, P A Vale Do Arinos
Linha 03 e 04.
CNPJ: 05.075.711/0001-49
Juara-MT

JUARA-MT, 16 DE JANEIRO DE 2018.

OFICIO 01/2018
LUCIANA BORBA AZOIA BEZERRA
PREFEITA DE JUARA-MT.

A Associação dos Pequenos Produtores Rurais Toca da Onça - APRUTOCA, localizada no Assentamento P.A Vale do Arinos Linha III e IV no Município de JUARA-MT, representado pelo seu presidente Francisco de Assis Andrade, vem através deste primeiramente cumprimentar Vossa Senhoria e na oportunidade estar pedindo encarecidamente a centralização da Escola Estadual que já foi aprovada, na linha 3 conforme já foi verificado que esta linha dá melhor acesso para as demais. Desde já agradecemos.

Francisco de Assis Andrade
Presidente da Associação

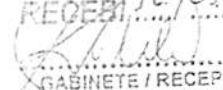
RECEBI 16/01/18 às 10:32h.

GABINETE / RECEPÇÃO

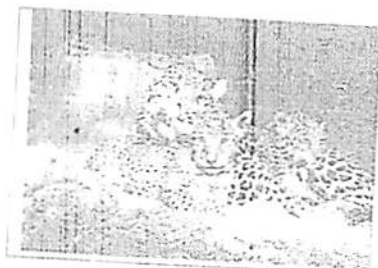
1



APRUTOCA

Associação Dos Pequenos Produtores Rurais
Toca Da Onça.
Estrada Juara / Juruena Km 180. P A Vale Do Arinos
Linha 03 e 04.
CNPJ: 05.075.711/0001-49
Juara-MT

JUARA-MT, 16 DE JANEIRO DE 2018.

OFICIO 02/2018

João Batista Rissotti

Presidente da câmara municipal de Juara.

A Associação dos Pequenos Produtores Rurais Toca da Onça - APRUTOCA, localizada no Assentamento P.A Vale do Arinos Linha III e IV no Município de JUARA-MT, representado pelo seu presidente Francisco de Assis Andrade, vem através deste primeiramente cumprimentar Vossa Senhoria e na oportunidade estar pedindo encarecidamente a centralização da Escola Estadual que já foi aprovada, na linha 3 conforme já foi verificado que esta linha dá melhor acesso para as demais. Desde já agradecemos.

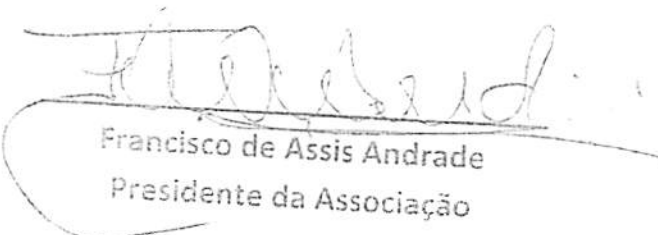
Francisco de Assis Andrade
Presidente da Associação

Câmara Municipal de Juara - MT



PROTOCOLO GERAL 29
Data: 17/01/2018 Horário: 15:08
Administrativo -





APRUTOCA

Associação Dos Pequenos Produtores Rurais
Toca Da Onça.
Estrada Juara / Juruena Km 180, P A Vale Do Arinos
Linha 03 e 04.
CNPJ: 05.075.711/0001-49
Juara-MT

JUARA-MT, 14 de fevereiro de 2018.

PA 03/2018

Maria Ap^a Teles de Brito
Presidente do STTR de Juara.

A Associação dos Pequenos Produtores Rurais Toca da Onça - APRUTOCA, localizada no Assentamento P.A Vale do Arinos Linha III e IV no Município de JUARA-MT, representado pelo seu presidente Francisco de Assis Andrade, vem através deste primeiramente cumprimentar Vossa Senhoria e na oportunidade estar pedindo que possa estar intervindo juntamente na ouvidoria do INCRA, para que possa estar mudando a Escola Municipal Santa Clara Situada no Assentamento Japuranã Município de Juara-MT para a linha 03, onde já foi verificado que a construção da escola na linha 03, dá melhor acesso as demais linhas que se localiza no PA Vale do Arinos. Desde já agradecemos.

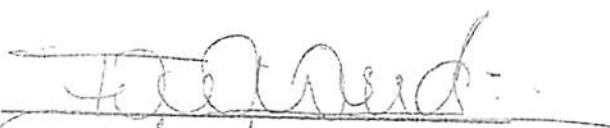
Francisco de Assis Andrade
Presidente da Associação



APRUTOCA

Associação Dos Pequenos Produtores Rurais
Toca Da Onça.
Estrada Juara / Juruena Km 180, P A Vale Do Arinos
Linha 03 e 04.
CNPJ: 05.075.711/0001-49
Juara-MT

JUARA-MT, 15 de março de 2018.

OFICIO 05/2018

Carlos Amadeu Sirena

Prefeito Interino do Município.

Ao cumprimentá-lo cordialmente servimo-nos do presente para informa sobre a quilometragem que os motoristas escolares do Assentamento P.A Vale do Arinos linha 01, 02, 03, 04, 05 fazem e qual passará ser o percurso deles com a centralização da Escola Municipal Santa Clara na linha 03.

O motorista Milton Jose de Almeida Araujo percorre cerca de 180 km, com a centralização passará a percorrer cerca de 90km.

O motorista Francisco de Assis Andrade percorre cerca de 85 km durante o dia e a noite 105 km, passará a percorrer cerca de 32km durante o dia e cerca de 35km aproximadamente a noite.

O motorista Jose Nogueira percorre cerca de 80 km, e passara a percorrer cerca de 70 km.

Sendo contado essa quilometragem de ida e volta. Com a centralização da Escola passaram a fazer uma economia de 153 km rodado por dia, fazendo uma economia expressiva para o município de Juara-MT, lembrando que ela hoje se encontra a 2km da divisa do Município de Nova Bandeirantes-MT, sendo que a distância da linha 05 até a escola é de 44km com a centralização passará ser 27km.

Sendo que na escola atual foi furado um poço de 98 mts onde não deu agua, é utilizada a agua de uma mina para abastecer a escola e na época da seca sempre falta, possui um campo de futebol, porém é um campo com cascalho, não tendo condições das crianças estarem utilizando, pois gera muito acidentes, e o campo na linha 03 onde todos almejam a centralização da escola é um campo plaino e gramado em plenas condições das crianças brincarem. Possui agua com fatura, energia com transformador de 15kva em condições de suprir as necessidades da nova escola.

Aproveitamos também para informar que as professoras Ireni Prestes Coutinho, Vanuza Dos Santos Aiolfi, Sabrina Daniela Jacometi Regino, Rute Ester de Paula e Zizeuda Gomes de Moraes Silva estão de



acordo com essa centralização, pois trará um grande benefício não só economicamente para o município, como também com o percurso menor as crianças ficaram menos cansadas, ajudando no aprendizado.

Desde já agradecemos a atenção e colocamo-nos a suas disposições para outras informações que se fizerem necessárias.

Francisco de Assis Andrade
Presidente da Associação

PREFEITURA MUN. DE JUARA
PROTOCOLO Nº 3453
DATA 12/03/18
HORÁRIO 15:17 n.
Cello



no dia dezesseis de fevereiro de dois mil e dez, no país ou responsáveis dos alunos a Escola São Clara no P.A Vale do Arinos uniram-se através desta Ata, para a centralização Escola Municipal São Clara.

Motivo: Com a centralização do Escola Municipal São Clara na comunidade e que na linha 3 P.A Vale do Arinos, a distância que os alunos percorrem até chegar ao local que a Escola se encontra diminuirá com a centralização.

Distância: De linha cinco até ao local que hoje se encontra da 44 km, com a centralização andará 33 km.

No linha de São Milton, andará 56 km; com centralização andará 35 km.

Da linha 3 até andará na base de 32 km normalmente.

É importante o secretário de Educação, uma construção de uma Escola Estadual garantida.

- 01- PATRICIA MARIA ARFENIO DE OLIVEIRA
- 02- Sônia Vilela Nunes
- 03- Lourdes A P. Vani de Oliveira
- 04- Fizeida Gomes de Moraes Silva
- 05- Lucineia M da Silva
- 06- Valdirene Ap. Souza Santos
- 07- Cláudio de Oliveira Assunção
- 08- Rosângela de Lima
- 09- Rosângela de Lima
- 10- Rute Ester de Paula Oliveira



11. Maria Iza da Silva Santos
12. Betânia Celestina de Almeida Oliveira
13. Semando Dantas dos Santos
14. Mena pp: U. Santos
15. Lúcia Maria de Almeida
16. Cláudia Lúcia de S. L.
17. Leila Rente e Silva, mãe de João de Almeida
18. Patrícia Soares Magalhães
19. Elziana Nunes de Almeida Soares
20. Sandra da Silva Santos
21. Adriano Horta
22. Luciano Rodrigo Vanducara
23. Rildo Rodrigues
24. Marilza Felipe dos Reis
25. Sonete Apoz Dos Santos
26. Andriana Maria de Carvalho Oliveira
27. Ghozula Miguel Buckitt
28. Rafaela Buchett
29. Elaine Alves Teixeira
30. Rosilene Roldão dos Santos
31. Cláudia Aparecida
32. Jânia Maria dos Santos Martin
33. José Rodrigues Nazareno
34. Valdir de Almeida
35. Silvana Oliveira de Souza
36. Joice Maria Stadler de Silva
37. Andriana Maria da Rocha
38. José Alberto da Silva
39. Maria Luíza de Azevedo
40. Lúcia Schreveler Batista

[Handwritten signature]

- 41 Mauro Teixeira
- 42 Mauro Sergio Ferreira
- 43 Nicomax Mariano
- 44 Fabiana de F. Amancio da Silva.
- 45 Adriane do Nascimento da Silva
- 46 Silvan de Fatima Martins Mariano
- 47 Jorge Rufano de Freitas
- 48 Kucimira Hickmann
- 49 Manoel Mendes
- ~~50~~ Graça do Carmo Coelho
- 51 Luciana Rodrigues
- 52 Francisco de Assis Furtado
- 53 Maria Inês de Telys de Brito
- 54 Gildete Evangelista da Silva
- 55 Neyan Domingos

~~50~~

Por 7/11 e um dia do mês de março do ano de
 dois mil e dezeto, estiveram presentes em reunião na
 Prefeitura Municipal de Juazeiro na presença do Deputado Estadual
 Carlos Amadeu Lima, Secretário Municipal de Educação, José
 Trindade, Vereadores, e membros do movimento P.A. Uble do
 Açu, Linhas 02, 03, 04 e 05, onde foram discutidos os seguintes
 assuntos: (A) Centralização de Escola que venha a ser construída
 com recursos do governo Federal ou do governo Estadual, na
 linha 03, do P.A. Uble do Crimã, onde facilitaria a desloca-
 cao por o transporte escolar com economia de aos custos públicos; (B)
 Estendimentos provisórios na construção da linha 03, aos alunos da
 linha 05, onde será realizada uma reunião na comunidade para
 garantir que possa ser realizada essa mudança e que não venha
 trazer transtornos durante eventos festivos de comunidade; (C) Fe-
 cilitar ainda melhorias no transporte escolar, que venham atender
 todos alunos, inclusive os do período noturno; (D) Foi defini-
 do que os membros da comunidade vão procurar o Ministério Público
 para fazer questionar junto ao TAC assinado com o município para
 construção de sala de banheiros na escola Santa Clara, com objetivo
 de mudança para construção na linha 03, P.A. Uble do Crimã, porém
 na construção local ainda está prevista a construção de
 futura escola centralizada. Ainda em tempo foi solicitado a presença
 dos moradores do Juazeiro e do distrito para se possam
 fazer junto às instâncias competentes com objetivo de regulariza-
 ção fundiária e ambiental do núcleo assentamento. Maria
 Souza Martins. Maria Goretti Vandresen. Rilda
 R. Vandresen. PATRICIA M. A. DE OLIVEIRA Souza
 Celita Lima. Elianayra S. da Rocha Silva. Lígia
 Marques da Silva. Ana Paula Silva.
 Rita Vandresen, Sônia Mariane Ferreira
 Maria da Silva Santos. Beatriz A. Maria da Silva
 Schmidt Batista. Ezequiel de O. Evangelista
 Maria Cyro Ties de Brito, João Risselt

13050 21 03/2010 140531

Maria Luiza (Cristina) Salgado Moura & B. Alves,
 Mariana Sergio Ferreira / Luciano Jose Helmann
 Marta Dalpiaz / Neponumino Gilberto Nunes de Almeida
 Jose Plinio / Joana D. S. de Silva / Fabiana / Rafaela de Souza
 Roberto F. dos Santos / Manoel ...

~~Handwritten signature or mark~~



Ministério Público do Estado de Mato Grosso
1ª Promotoria de Justiça Cível de Juara

TERMO DE REUNIÃO

Simp nº 009337-038/2018

Às vinte três dias do mês de março de dois mil e dezoito, às nove horas e trinta minutos, na sede das Promotorias de Justiça de Juara, presente o Promotor de Justiça Herbert Dias Ferreira, foi realizada reunião com os abaixo nominados, para tratar de assunto relacionado ao objeto dos autos da notícia de fato supracitada. Iniciada a reunião, esclareceu-se que o objetivo seria discutir as possibilidades de regularização do ensino prestado aos moradores do assentamento PA Vale do Arinos. Também é dos autos a questão afeta ao transporte escolar que não vem sendo fornecido e as turmas do EJA. Foi ressaltado que o município não se opõe a centralização da escola, tal como reivindicado pelos assentados, todavia o local, atualmente, não comporta todos os alunos adequadamente, de modo que demandaria a construção de novas salas. Foi ressaltado pelo Secretário que a construção de uma sala de aula no novo local não atende a demanda dos alunos. Pela representante dos assentados foi sugerida a contrapartida dos moradores, para auxiliar na construção das salas, desde que o município empreendesse diligências para construir novas salas no novo local, que seja linha 3. // O MPE e o município discutirão a possibilidade de repactuação do TAC que previa a construção de uma sala na Santa Clara. O município diligenciará, por meio do núcleo de engenharia, para levantamento de custos para adequar o local na linha 3, e após, apresentará à população do local, para fins de viabilidade de repartição de custos e acomodação dos alunos, trazendo aos autos a informação sobre o resultado da reunião. No que toca às crianças que estudam na Escola Tancredo Neves, que estão em situação de risco, a municipalidade se propõe a remanejá-los para a linha 3, adequando-se o local. Prazo máximo de 30 (trinta) dias. // Em relação a falta de transporte escolar para três alunos da linha 5, que percorrem 4,4km até a escola, o secretário de educação diligenciará para levantamento acerca da possibilidade de aditamento do contrato de transporte escolar para tais alunos que são do ensino médio noturno EJA, de modo a atender a

demanda dos três alunos. Prazo máximo 10 (dez) dias. III) por fim, no que refere ao EJA, foi ressaltado pelo representante dos assentados que o Estado se recusa a oferecer o ensino aos alunos do assentamento. A representante do Estado ressaltou que pela quantidade de alunos que concluíram o ano de 2017, não haveria número suficiente de alunos para manutenção da turma, sendo que o mínimo seria de vinte alunos. Foi ressaltado que cabe aos assentados diligenciarem para levar ao Estado a comprovação de que há demanda para formação de turma e estrutura adequada para administração das aulas. Os assentados informaram não saber das providências que deveriam adotar. Dessa forma, os moradores do local diligenciarão para oficializar a demanda junto ao Estado, visando a oferta do ensino. Prazo máximo de 30 (trinta) dias. Nada mais, o presente termo de reunião foi encerrado com a assinatura dos presentes, aguardando-se o termo final para o aporte das respostas.

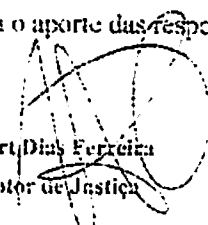

Herbert Dias Ferreira
Promotor de Justiça



Isac Pintor
Secretário Municipal de Educação

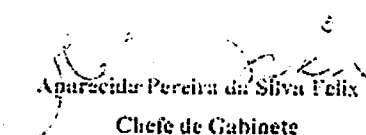

Aparecida Pereira da Silva Felix
Chefe de Gabinete



Vanderlei Carvalho dos Santos
Assessor Pedagógico SEDUC

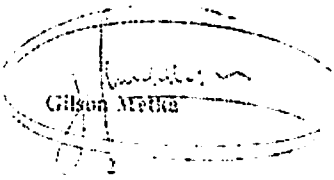

Gilson Mello

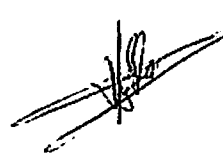

Assessor Pedagógico Seduc

PATRICIA M A DE OLIVEIRA

Patrícia Maria Arsênio de Oliveira

Representante da Associação

Sônia Vilela Nunes

Sônia Vilela Nunes

Tesoureira da Escola Santa Clara/Tancredo Neves

José Paulo de Oliveira

Representante da Associação

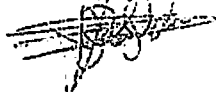

Maria Aparecida Teles de Brito

Sindicato

